

**FAKULTAS: ILMU SOSIAL
DAN POLITIK**

**LAPORAN AKHIR
(RISET TERAPAN UNGGULAN UNSRAT)**



**Partisipasi Masyarakat Dalam Penyelenggaraan Pemerintahan Desa
Swadaya, Swakarya dan Swasembada di Kabupaten Minahasa**

KETUA/ANGGOTA

**Dr. Welly Waworundeng, S.Sos, MSi/ NIDN. 00023047104
Stefanus Sampe, Ph.D/ NIDN. 0012097303
Dr. Alfon Kimbal S.Sos, MSi/ NIDN. 0002107806**

MAHASISWA

**Ridel J.J. Sompotan/ NIM: 19081103036
Vebrayn G.M. Bujung/ NIM: 210811030025
Patricia Lady Tambuwun/ NIM: 210811030093**

**UNIVERSITAS SAM RATULANGI
NOPEMBER 2022**

Dibiayai oleh:
Daftar Isian Pelaksanaan Anggaran (DIPA) Badan Layanan Umum

Nomor: SP DIPA - 023.17.2.677519/2022



HALAMAN PENGESAHAN
LAPORAN AKHIR
RTUU (RISET TERAPAN UNGGULAN UNSRAT)

JUDUL KEGIATAN : PARTISIPASI MASYARAKAT DALAM PENYELENGGARAAN PEMERINTAHAN DESA SWADAYA,
SWAKARYA DAN SWASEMBADA DI KABUPATEN MINAHASA

Ketua Peneliti

Nama Lengkap : WELLY WAWORUNDENG
Perguruan Tinggi : Universitas Sam Ratulangi
NIP : 197104232001121002
Jab.Fungsional : Lektor
Prodi : ILMU PEMERINTAHAN
Fakultas : ILMU SOSIAL DAN POLITIK
Nomor HP : 085240170732
Email : wellywaworundeng@unsrat.ac.id
Usulan Biaya : Rp 50,000,000
Biaya Maksimum : Rp 50,000,000
Lama Penelitian : 10 bulan

Anggota Peneliti (1)

Nama Lengkap : STEFANUS SAMPE
NIP : 197309122006041018
Perguruan Tinggi : Universitas Sam Ratulangi

Anggota Peneliti (2)

Nama Lengkap : ALFON KIMBAL
NIP : 197810022006041004
Perguruan Tinggi : Universitas Sam Ratulangi

Mahasiswa (1)

Nama Lengkap/NIM: Ridel J.J. Sompotan / 19081103036

Mahasiswa (2)

Nama Lengkap/NIM: Vebrayn G.M. Bujung / 210811030025

Mahasiswa (3)

Nama Lengkap/NIM: Patricia Lady Tambuwun / 210811030093



Mengetahui
Dekan

Dr. Drs. Novie Revlie Pioh, M.Si
NIP 196011301989031001

Manado, 09 November 2022
Ketua Peneliti

WELLY WAWORUNDENG
NIP 197104232001121002



Menyetujui
Ketua LPPM-Universitas Sam Ratulangi

Prof. Dr. Ir. Jeffrey I. Kindangen, DEA
NIP 196506031990031003

RINGKASAN

Partisipatif merupakan salah satu asas dalam penyelenggaraan pemerintah desa sebagaimana diatur dalam Undang-Undang No. 6 Tahun 2014 tentang Desa. Tujuannya dalam penyelenggaraan pemerintahan desa yang mengikutsertakan kelembagaan desa dan unsur masyarakat desa. Pemerintahan yang partisipatif akan mempercepat terlaksananya pembangunan desa, dimana secara langsung sudah mendukung pemerintah daerah dalam membangun pondasi daerahnya di tingkat paling bawah. Desa, sebagai sebuah kawasan yang otonom, diberikan kewenangan yang meliputi kewenangan di bidang penyelenggaraan Pemerintahan Desa, pelaksanaan Pembangunan Desa, pembinaan kemasyarakatan Desa, dan pemberdayaan masyarakat Desa berdasarkan prakarsa masyarakat, hak asal usul, dan adat istiadat Desa. Desa juga sebagai pemerintahan tingkat terendah yang bersentuhan langsung dengan masyarakat, memang diharapkan lebih mengikutsertakan kelembagaan desa dan unsur masyarakat desa dalam pelaksanaan pembangunan desa untuk dapat memberikan kontribusi bagi terlaksananya pembangunan desa pada khususnya dan pembangunan daerah serta nasional pada umumnya. Menurut klasifikasi tingkat perkembangan desa terbagi menjadi 3 jenis, yaitu desa swadaya, swakarya dan swasembada. Tujuan penelitian ini yaitu 1) menganalisis faktor-faktor pendukung dan penghambat partisipasi masyarakat desa dalam penyelenggaraan pemerintahan, 2) menganalisis bentuk-bentuk partisipasi masyarakat yang dapat dikembangkan di desa, dengan mengembangkan kearifan lokal yang dimiliki desa saat ini. Urgensi penelitian untuk percepatan penanggulangan kemiskinan dan peningkatan pemerataan pembangunan masyarakat, peningkatan partisipasi masyarakat, sekaligus pembangunan ekonomi rakyat pedesaan sehingga mampu meningkatkan penguatan sosial budaya berbasis kearifan lokal, sustainable mobility, penguatan modal sosial dan ekonomi dan sumber daya manusia. Urgensi (keutamaan) penelitian ini merupakan salah satu bagian yang mencukup pencapaian Rencana Strategis Penelitian Universitas Sam Ratulangi Tahun 2021-2025 khususnya sosial humaniora dan seni budaya, yang termasuk salah satu bidang unggulan penelitian Universitas Sam Ratulangi. Penelitian tentang partisipasi masyarakat dalam penyelenggaraan pemerintahan desa swadaya, swakarya dan swasembada di kabupaten Minahasa, bermanfaat untuk memperoleh pengetahuan dan pemahaman yang diperlukan untuk menentukan cara memenuhi suatu keperluan khusus serta untuk menemukan ilmu pengetahuan yang baru yang bernilai komersial pada produk dan proses, serta bermanfaat demi meningkatkan kualitas pendidikan kesejahteraan masyarakat.

KATA KUNCI : partisipasi, masyarakat, penyelenggaraan pemerintahan, desa

PRAKATA

Puji syukur kehadirat Tuhan Yang Maha Esa karena atas penyertaannya sehingga penelitian ini yang berjudul Partisipasi Masyarakat Dalam Penyelenggaraan Pemerintahan Desa Swadaya, Swakarya dan Swasembada di Kabupaten Minahasa.

Penelitian ini bertujuan untuk: 1) Menganalisis faktor-faktor pendukung dan penghambat partisipasi masyarakat desa dalam penyelenggaraan pemerintahan di desa; 2) Menganalisis bentuk-bentuk partisipasi masyarakat yang dapat dikembangkan di desa, dengan mengembangkan kearifan lokal yang dimiliki desa saat ini

Disampaikan terima kasih kepada seluruh pihak yang telah mendukung sehingga kegiatan penelitian ini dapat berjalan dengan baik. Saran dan kritik yang sifatnya membangun kegiatan penelitian ini, kami terima dengan senang hati.

Hormat Kami

Tim Peneli

DAFTAR ISI

HALAMAN SAMBUNG	i
HALAMAN PENGESAHAN	ii
RINGKASAN	iii
PRAKATA	iv
DAFTAR ISI	v
BAB 1. PENDAHULUAN.....	1
BAB 2. TINJAUAN PUSTAKA	6
BAB 3. TUJUAN DAN MANFAAT	10
BAB 4. METODE PENELITIAN	11
BAB 5. HASIL DAN LUARAN YANG DICAPAI	14
BAB 6. KESIMPULAN DAN SARAN	16
DAFTAR PUSTAKA	17
LAMPIRAN	18

BAB 1. PENDAHULUAN

Partisipatif merupakan salah satu asas dalam penyelenggaraan pemerintah desa sebagaimana diatur dalam Undang-Undang No. 6 Tahun 2014 tentang Desa. Tingginya partisipasi masyarakat dalam penyelenggaraan pemerintahan di desa akan mempercepat pelaksanaan pembangunan dan tercapainya tujuan negara untuk mensejahterakan masyarakat. Desa, sebagai sebuah kawasan yang otonom, diberikan hak-hak istimewa, diantaranya adalah terkait penyelenggaraan pemerintahan yang partisipatif, serta proses-proses pembangunan. Partisipasi masyarakat pada bentuk keterwakilan disarankan tingkatan kualitas sumber daya manusia (SDM) [1]. Partisipasi masyarakat merupakan prakarsa dan swadaya gotong royong yang merupakan ciri khas dari kepribadian bangsa Indonesia. Prakarsa yang berarti kemauan, kehendak atas hasrat, sehingga perlu diorganisasi [2].

Permasalahan pokok dalam peningkatan kesejahteraan di 227 desa yang ada di kabupaten minahasa, salah satunya yaitu partisipasi masyarakat dalam penyelenggaraan pemerintahan yang meliputi penyelenggaraan pemerintahan, pelaksanaan pembangunan, pembinaan dan pemberdayaan masyarakat. Sampai saat ini Pemerintah Desa belum mampu meningkatkan partisipasi masyarakat, bahkan ada kecenderungan masyarakat desa apatis [3]. Partisipasi masyarakat belum terorganisir [2]. Faktor kepemimpinan pemerintahan, komunikasi antar pemerintah dan masyarakat, serta tingkat pendidikan masyarakat mempengaruhi rendahnya tingkat partisipasi masyarakat di desa[4].

Tujuan khusus penelitian ini yaitu:

1. Menganalisis faktor-faktor pendukung dan penghambat partisipasi masyarakat desa dalam penyelenggaraan pemerintahan di desa.
2. Menganalisis bentuk-bentuk partisipasi masyarakat yang dapat dikembangkan di desa, dengan mengembangkan kearifan lokal yang dimiliki desa saat ini.

Urgensi penelitian untuk percepatan penanggulangan kemiskinan dan peningkatan pemerataan pembangunan, penyelenggaraan pemerintahan desa yang baik, sekaligus pembangunan ekonomi rakyat pedesaan sehingga mampu meningkatkan penguatan sosial budaya berbasis kearifan lokal, sustainable

mobility, penguatan modal sosial dan ekonomi dan sumber daya manusia. Urgensi (keutamaan) penelitian ini merupakan salah satu bagian yang mencukupi pencapaian Rencana Strategis Penelitian Universitas Sam Ratulangi Tahun 2021-2025 khususnya sosial humaniora dan seni budaya, yang termasuk salah satu **bidang unggulan penelitian** Universitas Sam Ratulangi.

Penelitian tentang Partisipasi Masyarakat Dalam Penyelenggaraan Pemerintahan Desa Swadaya, Swakarya dan Swasembada di Kabupaten Minahasa akan **mendukung pencapaian Rencana Strategis Penelitian** Universitas Sam Ratulangi (RENSTRA PENELITIAN UNSRAT) Tahun 2021-2025 khususnya sosial humaniora dan seni budaya. Penelitian ini dilaksanakan sesuai dengan **spesifikasi khusus penelitian terapan** pada RENSTRA PENELITIAN UNSRAT yaitu untuk memperoleh pengetahuan dan pemahaman yang diperlukan untuk menentukan cara memenuhi suatu keperluan khusus serta untuk menemukan ilmu pengetahuan yang baru yang bernilai komersial pada produk dan proses, serta bermanfaat demi meningkatkan kualitas pendidikan kesejahteraan masyarakat sehingga mampu mewujudkan visi Unsrat yaitu : “Bersama menata Unsrat menjadi Universitas yang Unggul dan Berbudaya”. Temuan yang ditargetkan:

1. Faktor-faktor pendukung dan penghambat partisipasi masyarakat desa dalam penyelenggaraan pemerintahan desa;
2. Bentuk-bentuk partisipasi masyarakat yang dapat dikembangkan di desa, dengan mengembangkan kearifan lokal yang dimiliki desa saat ini.

Kontribusi penelitian yaitu pengembangan keilmuan unggulan perguruan tinggi yaitu bentuk-bentuk partisipasi masyarakat dalam penyelenggaraan pemerintahan di desa. Rencana capaian tahunan seperti pada Tabel 1 .

Tabel 1. Rencana Capaian Tahunan

No	Jenis Luaran			Indikator Capaian		
	Kategori	Sub kategori	Wajib	Tambahan	2022	2023
1	Hak Kekayaan	Paten sederhana	√		Draft Reviewed	Terdaftar Accepted
	2	Intelektual (HKI)	Internasional Bereputasi	√		Draft
3		Artikel dalam prosiding	Nasional	√		Sudah dilaksanakan
4	Buku Ajar			√	Draft	Sudah terbit

BAB 2. TINJAUAN PUSTAKA

Penelitian ini menggunakan beberapa penelitian terkait yang sudah dilakukan oleh peneliti maupun peneliti lain. Penelitian-penelitian tersebut yaitu partisipasi masyarakat dalam perencanaan pembangunan di desa Jatimulya Boalemo. Ditemukan partisipasi masyarakat dipengaruhi oleh kepemimpinan, komunikasi dan pendidikan [4]. Tingkat partisipasi masyarakat dalam perencanaan desa Ulidang Kecamatan Tammerodo Kabupaten Majene. Hasil penelitiannya, partisipasi masyarakat merupakan prakarsa dan swadaya gotong royong yang masih ada dan perlu diorganisir di desa [5]. Partisipasi masyarakat dalam pengelolaan dana desa di desa Tumuluntung Satu kecamatan Tareran Kabupaten Minahasa Selatan. Terdapat faktor kurangnya sosialisasi dan tingkat pendidikan masyarakat desa yang mempengaruhi rendahnya partisipasi masyarakat desa [6]. Partisipasi masyarakat dalam pembangunan infrastruktur di desa Talikuran Kecamatan Tompaso Kabupaten Minahasa. Temuan hasil penelitiannya disebutkan bahwa partisipasi masyarakatnya rendah[7]. Hasil penelitiannya menyebutkan bahwa: 1) partisipasi masyarakat dalam rapat perencanaan pembangunan kurang, 2) kurang peka terhadap pembangunan desa, 3) partisipasi sukarela rendah, 4) masyarakat menunggu di perintah atau diatur oleh pemerintah desa, dan 5) kurangnya terjadi komunikasi anatar pemerintah desa dan masyarakat desa. Partisipasi masyarakat dalam perencanaan pembangunan desa Lalumpe Kecamatan Motoling Kabupaten

Minahasa Selatan[8]. Hasil penelitian ditemukan bahwa, a) Partisipasi dalam pengambilan keputusan di desa Lalumpe masih tergolong kurang atau rendah karena dimana kesadaran dan kepedulian masyarakat dalam menghadiri rapat musyawarah atau pertemuan-pertemuan untuk membahas dan menghasilkan suatu program kegiatan perencanaan pembangunan desa hanyalah beberapa orang perwakilan masyarakat saja. b) Partisipasi dalam pelaksanaan di desa Lalumpe juga masih rendah terutama kesadaran dan keterlibatan dari masyarakat karena dalam proses perencanaan pembangunan desa ada beberapa orang yang dipengaruhi atau sibuk dengan kepentingan masing-masing. c) Partisipasi dalam pengambilan manfaat yang didalamnya kesadaran menjaga, merawat dan memelihara setiap program rencana pembangunan desa yang akan dilaksanakan, karena pembangunan desa mengalami kerusakan. d) Partisipasi masyarakat dalam evaluasi di desa Lalumpe sering mengkritik pemerintah, karena penilaian masyarakat selama belum berjalannya kegiatan pelaksanaan pembangunan desa yang akan dilakukan pemerintah kurang memberikan perhatian yang membuat semangat masyarakat menurun. Berdasarkan hasil penelitian dan permasalahan yang sudah dijelaskan sebelumnya, diketahui bahwa umumnya tingkat partisipasi masyarakat di desa belum optimal. Permasalahan ini dapat juga terjadi di 227 desa yang ada di kabupaten Minahasa provinsi Sulawesi Utara. Upaya meningkatkan partisipasi masyarakat dilakukan dalam rangka terlaksananya penyelenggaraan pemerintahan desa yang lebih baik. Berdasarkan UU No. 6 tahun 2014 tentang Desa, asas partisipasi dalam penyelenggaraan pemerintahan desa dimaksudkan untuk mengikutsertakan kelembagaan desa dan unsur masyarakat desa dalam penyelenggaraan pemerintahan desa. Peraturan Menteri Dalam Negeri RI No. 114 tentang Pedoman Pembangunan Desa, disebutkan perencanaan pembangunan desa adalah proses tahapan kegiatan yang diselenggarakan oleh pemerintah Desa dengan melibatkan Badan Permusyawaratan Desa dan unsur masyarakat secara partisipatif guna pemanfaatan dan pengalokasian sumber daya desa dalam rangka mencapai tujuan pembangunan desa. Pembangunan Partisipatif merupakan suatu sistem pengelolaan pembangunan di desa dan kawasan perdesaan yang dikoordinasikan oleh kepala Desa dengan mengedepankan kebersamaan, kekeluargaan, dan

kegotongroyongan guna mewujudkan pengarusutamaan perdamaian dan keadilan sosial. Pembangunan desa mencakup bidang penyelenggaraan pemerintahan Desa, pelaksanaan pembangunan Desa, pembinaan kemasyarakatan Desa dan pemberdayaan masyarakat Desa. Berdasarkan penjelasan UU No. 6 Tahun 2014 disebutkan salah satu tujuan ditetapkannya pengaturan tentang desa adalah mendorong prakarsa, gerakan, dan partisipasi masyarakat Desa untuk pengembangan potensi dan Aset Desa guna kesejahteraan bersama.

Dalam sistem pemerintahan yang ada saat ini, desa mempunyai peran yang strategis dalam membantu pemerintah daerah dalam proses penyelenggaraan pemerintahan, termasuk pelaksanaan pembangunan, pembinaan masyarakat dan pemberdayaan masyarakat sebagai langkah nyata pemerintah daerah dalam mendukung otonomi daerah di wilayahnya. Penelitian yang akan dilakukan saat ini berbeda dengan penelitian sebelumnya dan merupakan *state of the art* penelitian ini, yaitu pada materi penelitian. Penelitian ini akan memperoleh pengetahuan yang baru tentang bentuk-bentuk partisipasi masyarakat yang dapat dibuat oleh pemerintah desa dan masyarakat sesuai dengan kearifan lokal masyarakat setempat. Dengan demikian, partisipasi masyarakat dapat ditingkatkan melalui pengembangan bentuk-bentuk partisipasi yang akan menjadi program pemerintah desa. Berdasarkan *state of the art* penelitian tersebut, maka penelitian ini sangat penting dilakukan. Penelitian ini akan dilakukan berdasarkan *road map* yang dijelaskan pada Gambar 1.

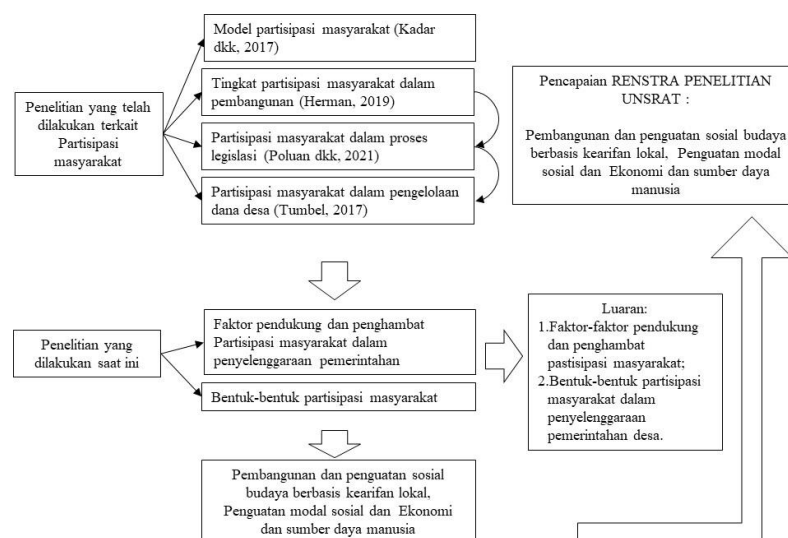

Gambar 1. Road Map Penelitian

Berdasarkan Gambar 1 diketahui bahwa penelitian saat ini menggunakan beberapa penelitian sebelumnya yang terkait. Penelitian-penelitian tersebut merupakan dasar yang dilakukan untuk pengembangan penelitian yang akan dilakukan saat ini. Penelitian yang akan dilakukan saat ini memiliki luaran berupa HKI paten sederhana, artikel jurnal bereputasi nasional, artikel dalam prosiding nasional dan buku ajar. Penelitian tentang Partisipasi Masyarakat Dalam Penyelenggaraan Pemerintahan Desa Swadaya, Swakarya dan Swasembada di Kabupaten Minahasa sangat mendukung pencapaian RENSTRA Penelitian Universitas Sam Ratulangi Tahun 2021-2025 khususnya sosial humaniora dan seni budaya. Penelitian tentang Partisipasi Masyarakat Dalam Penyelenggaraan Pemerintahan Desa Swadaya, Swakarya dan Swasembada di Kabupaten Minahasa dapat meningkatkan partisipasi masyarakat dalam penyelenggaraan pemerintahan di desa.

Sinergi antar kelompok penelitian dibangun untuk menghasilkan inovasi yang ditargetkan, dibuktikan dengan keahlian tim pengusul yang bekerja sama dengan tim peneliti Fakultas Ilmu Sosial dan Politik khususnya Jurusan Ilmu Pemerintahan. Dengan demikian, hasil yang diperoleh melalui staf dosen dapat diterapkan pada pemberdayaan pemerintahan desa.

BAB 3. TUJUAN DAN MANFAAT PENELITIAN

Tujuan penelitian ini yaitu 1) menganalisis faktor-faktor pendukung dan penghambat partisipasi masyarakat desa dalam penyelenggaraan pemerintahan, 2) menganalisis bentuk-bentuk partisipasi masyarakat yang dapat dikembangkan di desa, dengan mengembangkan kearifan lokal yang dimiliki desa saat ini.

Manfaat penelitian yaitu untuk percepatan penanggulangan kemiskinan dan peningkatan pemerataan pembangunan masyarakat, peningkatan partisipasi masyarakat, sekaligus pembangunan ekonomi rakyat pedesaan sehingga mampu meningkatkan penguatan sosial budaya berbasis kearifan lokal, sustainable mobility, penguatan modal sosial dan ekonomi dan sumber daya manusia.

BAB 4. METODE PENELITIAN

Penelitian ini menggunakan metode kualitatif [9]. Lokasi penelitian di kabupaten Minahasa, dengan 6 (enam) desa yang secara sengaja ditetapkan untuk mewakili desa swadaya, swakarya dan swasembada. Waktu penelitian ini akan dilaksanakan pada bulan Maret-Desember 2022 selama 10 bulan. Menggunakan jenis data berupa data primer dan sekunder. Data primer yang dikumpulkan melalui metode observasi, wawancara dan forum diskusi terbatas dengan menggunakan panduan wawancara. Data sekunder pengumpulan melalui studi pustaka, media masa, lembaga BPS, Dinas PMD kabupaten Minahasa, kantor kecamatan, dan kantor desa. Informan para pemangku kepentingan di desa yang dinilai mengetahui masalah atau objek yang akan diteliti. Para informan terdiri dari kepala dinas PMD Kabupaten Minahasa, Camat, Hukum Tua, BPD, tokoh masyarakat, tokoh agama dan lainnya. Instrumen penelitian, peneliti sendiri sebagai informan kunci, dibantu dengan peralatan kamera, tape rekaman, alat tulis menulis dan lain-lain. Teknik analisis data secara interaktif, terdiri dari empat komponen proses analisis yaitu pengumpulan data, reduksi data (melalui meringkas data, mengkode, menelusuri tema dan membuat gigus-gugus), penyajian data (teks naratif, matriks, grafis, jaringan dan bagan) dan penarikan kesimpulan. Penelitian ini akan menggunakan diagram alir penelitian, dijelaskan pada Gambar 2 berikut ini.

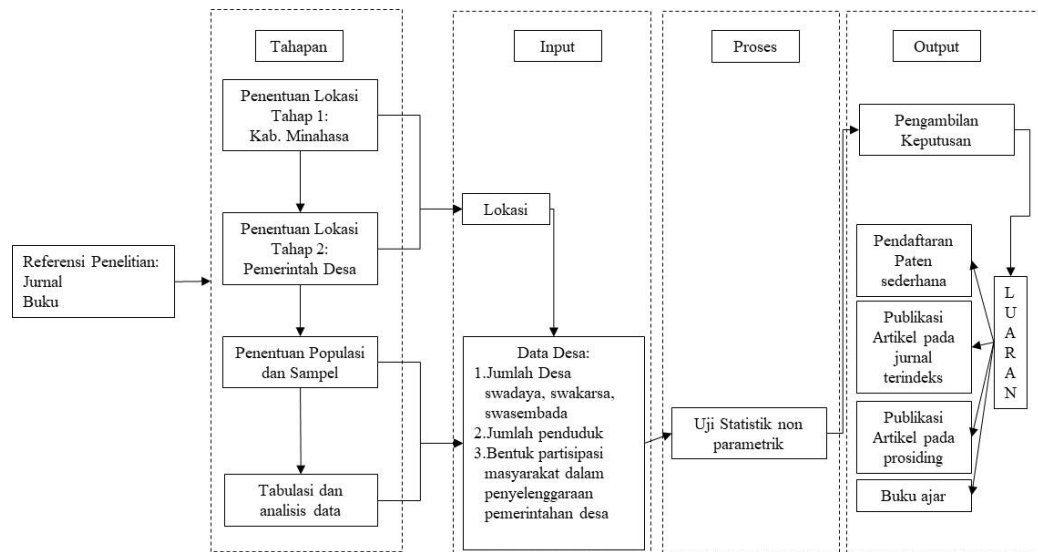

Gambar 2. Diagram Alir Penelitian

Berdasarkan Gambar 2 diketahui bahwa penelitian tentang Partisipasi Masyarakat Dalam Penyelenggaraan Pemerintahan Desa Swadaya, Swakarya dan Swasembada di Kabupaten Minahasa, melalui diagram alir penelitian yang mendasarkan pada referensi penelitian terdahulu dengan melalui tahapan-tahapan yang jelas. Selanjutnya, telah dijelaskan pula input, proses dan output dari penelitian yang akan dilakukan saat ini, beserta dengan dan indikator capaian yang ditargetkan yang merupakan luaran dalam kegiatan penelitian. Penelitian tentang Partisipasi Masyarakat Dalam Penyelenggaraan Pemerintahan Desa Swadaya, Swakarya dan Swasembada di Kabupaten Minahasa, memiliki tim pelaksana dengan pembagian tugas rinci, yang dijelaskan pada Tabel 2.

Tabel 2. Susunan Organisasi Tim Peneliti dan Pembagian Tugas

No.	Nama	Instansi Asal	Bidang Ilmu	Alokasi Waktu (jam/minggu)	Uraian Tugas
1	Dr. Welly Waworundeng., S.Sos., MSi	Fakultas ISPOL UNSRAT	Ilmu Pemerintahan	28	Bertanggung jawab terhadap seluruh kegiatan
2	Stefanus Sampe PhD	Fakultas ISPOL UNSRAT	Sosial Ilmu Pemerintahan	25	Bertanggung jawab terhadap kegiatan Pengumpulan data
3	Dr. Alfon Kimbal, S.Sos., MSi	Fakultas ISPOL UNSRAT	Ilmu Pemerintahan	25	Bertanggung jawab terhadap kegiatan analisis data

Berdasarkan tabel 2, diketahui bahwa tim peneliti yang akan terlibat dalam penelitian ini, memiliki bidang ilmu yang terkait dengan penelitian. Masing-masing tim peneliti memiliki alokasi waktu yang akan diberikan selama kegiatan dilaksanakan. Selain itu, tugas masing-masing peneliti diatur sedemikian rupa sehingga penelitian ini dapat terlaksana dan selesai tepat waktu.

BAB 5. HASIL DAN LUARAN YANG DICAPAI

Penelitian ini telah dilaksanakan pada bulan Maret-Oktober 2022, dengan beberapa kegiatan yang dapat dijelaskan melalui Tabel 3 berikut:

Tabel 3. Kegiatan Penelitian Yang Dilaksanakan

Tanggal	Kegiatan
1-15 Mei 2022	Pengambilan data dengan mewawancarai para Sangadi, BPD, sekretaris desa, bendahara desa dan pendamping desa, di kota Kotamobagu
16-31 Mei 2022	Pengambilan data dengan mewawancarai para Hukum Tua, BPD, sekretaris desa, bendahara desa dan pendamping desa, di kabupaten Minahasa Utara
5-10 Juni 2022	Pengambilan data dengan mewawancarai para Hukum Tua, BPD, sekretaris desa, bendahara desa dan pendamping desa, di kabupaten Minahasa Selatan
11-20 Juni 2022	Pengambilan Data melalui FGD dengan Pemerintah Provinsi Sulawesi Utara, Dinas PMD kota Kotamobagu, dan Dinas Sosial dan PMD kabupaten Minahasa Utara
1-15 Juli 2022	Pengambilan data dengan mewawancarai para Hukum Tua, BPD, sekretaris desa, bendahara desa dan pendamping desa, di kabupaten Minahasa
16–20 Juli 2022	Pengambilan data dengan mewawancarai para Hukum Tua, BPD, sekretaris desa, bendahara desa dan pendamping desa, di kabupaten Minahasa Tenggara
25-30 Juli 2022	Pengambilan data dengan mewawancarai para Kapitalahu Tua, BPD, sekretaris desa, bendahara desa dan pendamping desa, di kabupaten Kepulauan Sangihe
1-3 Agustus 2022	Pengambilan data dengan mewawancarai para Kapitalahu Tua, BPD, sekretaris desa, bendahara desa dan pendamping desa, di kabupaten Kepulauan Sitaro
5-15 Agustus 2022	Pengambilan data dengan mewawancarai para Kepala Desa, BPD, sekretaris desa, bendahara desa dan pendamping desa, di kabupaten Kepulauan Talaud
16-30 Agustus 2022	Pengambilan data dengan mewawancarai para Sangadi, BPD, sekretaris desa, bendahara desa dan pendamping desa, di kabupaten Bolaangmongondow Selatan
1-5 September 2022	Pengambilan data dengan mewawancarai para Sangadi, BPD, sekretaris desa, bendahara desa dan pendamping desa, di kabupaten Bolaangmongondow
7-10 September 2022	Pengambilan data dengan mewawancarai para Sangadi, BPD, sekretaris desa, bendahara desa dan pendamping desa, di kabupaten Bolaangmongondow Timur
1-15 Oktober 2022	Analisis data
16-20 Oktober 2022	Analisis data dan penarikan kesimpulan

Luaran Yang Dicapai

FORMULIR PERMOHONAN PENDAFTARAN PATEN SEDERHANA INDONESIA APPLICATION FORM OF PATENT REGISTRATION OF INDONESIA

Data Permohonan (Application)			
Nomor Permohonan <i>Number of Application</i>	: S00202210616	Tanggal Penerimaan <i>Date of Submission</i>	: 29 September 2022
Jenis Permohonan <i>Type Of Application</i>	: Paten Sederhana	Jumlah Klaim <i>Total Claim</i>	: 1
		Jumlah Halaman <i>Total Page</i>	: 2
Judul <i>Title</i>	: STRATEGI PENGUATAN PARTISIPASI MASYARAKAT DESA		
Abstrak <i>Abstract</i>	: Inovasi ini mengenai strategi penguatan partisipasi masyarakat desa, lebih khusus lagi, inovasi ini berhubungan dengan proses atau tahapan yang penting untuk dilakukan dalam meningkatkan partisipasi masyarakat desa dalam penyelenggaraan pemerintahan dan pembangunan desa. Tujuan utama dari inovasi ini adalah untuk mengatasi permasalahan yang telah ada sebelumnya khususnya kurangnya pelibatan masyarakat dalam penyelenggaraan pemerintahan dan pelaksanaan pembangunan desa. Tujuan lain dari inovasi ini adalah sebagai strategi bagi pemerintah desa untuk meningkatkan partisipasi masyarakat desa dalam penyelenggaraan pemerintahan desa.		

Permohonan PCT (PCT Application)			
Nomor PCT <i>PCT Number</i>	:	Nomor Publikasi <i>Publication Number</i>	:
Tanggal PCT <i>PCT Date</i>	:	Tanggal Publikasi <i>Publication Date</i>	:

Pemohon (Applicant)		
Nama (Name)	Alamat (Address)	Surel/Telp (Email/Phone)
Sentra KI Universitas Sam Ratulangi	Jln. Kampus Unsrat, Kleak , Manado, Sulawesi Utara, ID	Sentraki@unsrat.ac.id 08124495503

Penemu (Inventor)			
Nama (Name)	Warganegara (Nationality)	Alamat (Address)	Surel/Telp (Email/Phone)
Welly Waworundeng	Indonesia	Linkungan 6, Kel. Malalayang Satu Timur, Kec. Malalayang ,ID	085240170732 wellywaworundeng@unsrat.ac.id
Alfon Kimbal	Indonesia	Lingkungan 1, Kel. Wanea, Kec. Wanea, ID	081325600308 alfonkimbal@unsrat.ac.id
Stefanus Sampe	Indonesia	Kelurahan Kombos Timur Lingkungan II Kecamatan Singkil, ID	085240132909 stefanus_sampe@unsrat.ac.id

Data Prioritas (Priority Data)		
Negara (Country)	Nomor (Number)	Tanggal (Date)

Korespondensi (Correspondence)		
Nama (Name)	Alamat (Address)	Surel/Telp (Email/Phone)
Sentra KI Universitas Sam Ratulangi	Jln. Kampus Unsrat, Kleak , Manado, Sulawesi Utara	Sentraki@unsrat.ac.id 08124495503

Kuasa/Konsultan KI (Representative/ IP Consultan)		
Nama (Name)	Alamat (Address)	Surel/Telp (Email/Phone)

Lampiran (Attachment)
ABSTRAK
DESKRIPSI BAHASA INDONESIA
DOKUMEN LAINNYA
KLAIM FILE BAHASA INDONESIA
SURAT PENGALIHAN INVENSI
SURAT PERNYATAAN KEPEMILIKAN INVENSI OLEH INVENTOR

Detail Pembayaran (Payment Detail)			
No	Nama Pembayaran	Sudah Bayar	Jumlah
1.	Pembayaran Permohonan Paten	<input checked="" type="checkbox"/>	Rp. 200.000
2.	Pembayaran Kelebihan Deskripsi	<input type="checkbox"/>	-
3.	Pembayaran Kelebihan Klaim	<input type="checkbox"/>	-
4.	Pembayaran Pemeriksaan Substantif	<input checked="" type="checkbox"/>	Rp. 500.000
5.	Pembayaran Percepatan Pengumuman	<input type="checkbox"/>	-

Jakarta, 29 September 2022

Pemohon / Kuasa
Applicant / Representative



Tanda Tangan / Signature
Nama Lengkap / Fullname

**BUKTI PEMBAYARAN PEMERIKSAAN SUBSTANTIF PERMOHONAN
PATEN**

Data Permohonan (Application)			
Nomor Permohonan <i>Number of Application</i>	: 500202210616	Tanggal Permohonan <i>Date of Submission</i>	: 29 September 2022
Nomor Registrasi <i>Number of Registration</i>	: -	Tanggal Registrasi <i>Date of Registration</i>	:
Nama Pemegang Paten <i>Owner Name</i>	: Sentra KI Universitas Sam Ratulangi		
Judul <i>Title</i>	: STRATEGI PENGUATAN PARTISIPASI MASYARAKAT DESA		

No Billing : 820220922578027
Tanggal Pembayaran : 23 September 2022
Jumlah Pembayaran : Rp. 500.000

Jakarta, 29 September 2022

Pemohon / Kuasa

Applicant / Representative



Tanda Tangan / Signature
Nama Lengkap / Fullname

BAB 6. KESIMPULAN DAN SARAN

Tahapan saat ini yaitu draft paten sudah ada, namun sedang dalam proses pendaftaran, mengingat antrian yang juga mendaftarkan kegiatan yang sama. Tahapan selanjutnya yaitu pengambilan dan analisis data di daerah Kabupaten Minahasa Tenggara.

DAFTAR PUSTAKA

1. Pamuji Kadar, Riris Ardhanariswari, Abdul Aziz Nasihuddin, Supriyanto Supriyanto, Sukirman Sukirman 2017. Pengembangan Model Partisipasi Masyarakat dalam Penyelenggaraan Pemerintahan Desa di Kabupaten Banyumas. *Jurnal Hukum IUS QUIA IUSTUM* Vol. 24, No. 4.
2. Herman. 2019. Tingkat Partisipasi Masyarakat Dalam Perencanaan Pembangunan Desa Ulidang Kecamatan Tammerodo Kabupaten Majene. *GROWTH Jurnal Ilmiah Ekonomi Pembangunan* Volume 1, No. 1, 75-98
3. Poluan Lowinsky Whitney, Agustinus B. Pati, Trintje Lambey. 2021. Partisipasi Masyarakat Desa Dalam Proses Legislasi Oleh Badan Permusyawaratan Desa (Studi Di Desa Amongena Kecamatan Langowan Timur
4. Muh. Firyal Akbar, Srihandayani Suprpto, Surati. 2018. Partisipasi Masyarakat Dalam Perencanaan Pembangunan di Desa Jatimulya Kabupaten Boalemo. *Jurnal Administrasi*. Volume 6 Nomor 2
5. Herman. 2019. Tingkat Partisipasi Masyarakat Dalam Perencanaan Pembangunan Desa Ulidang Kecamatan Tammerodo Kabupaten Majene. *GROWTH Jurnal Ilmiah Ekonomi Pembangunan* Volume 1, No. 1, 75-98
6. Marentek Olivia, Masje S. Pangkey, J.M. Ruru. 2018. Partisipasi Masyarakat dalam Perencanaan Pembangunan di Desa Lalumpe Kecamatan Motoling Kabupaten Minahasa Selatan. *Jurnal Administrasi Publik*. Vol 4, No 50.
7. Tumbel Satria Mentari. 2017. Partisipasi Masyarakat dalam Pengelolaan Dana Desa di Desa Tumuluntung Satu Kecamatan Tareran Kabupaten Minahasa Selatan. *Politico: Jurnal Ilmu Politik*.
8. Kawulur Ingrid, Lopian M.T., Kaawoan J.E. 2017. Partisipasi Masyarakat Dalam Pembangunan Infrastruktur di Desa Talikuran Kecamatan Tompaso Kabupaten Minahasa. *Jurnal Eksekutif*. Vol 1, No 1
9. Creswell, John W. 2017. *Research Design: Pendekatan Kualitatif, Kuantitatif, dan Mixed* (Edisi Ketiga). Pustaka Pelajar. Surakart

DAFTAR LAMPIRAN:

A. FORMULIR LUARAN PENELITIAN

1. Hak Kekayaan Intelektual (HKI)

Judul HKI : Strategi Penguatan Partisipasi Masyarakat Desa

Jenis HKI (~~Paten, Paten Sederhana, Hak Cipta~~*) *coret yang tidak perlu

Nomor Pendaftaran : S00202210616

Status (~~Terdaftar atau Granted~~*) *coret yang tidak perlu

Lampirkan: Bukti Sertifikat

C. KETERKAITAN JUDUL PENELITIAN:

No	URAIAN	Cek List (□)	
		YA	TIDAK
1.	Berorientasi Kepasifikan	V	
2.	Berorientasi Kearifan Lokal	V	
3.	Penelitian Produk Inovasi		V
4.	Penelitian Protipe Industri		V
5.	Penelitian Prototipe R & D		V
6.	Penelitian Dimanfaatkan Masyarakat		V

D. KETERKAITAN JUDUL PENGABDIAN:

No	URAIAN	Cek List (□)	
		YA	TIDAK
1.	Berorientasi Kepasifikan	V	
2.	Berorientasi Kearifan Lokal	V	
3.	Sudah diterapkan oleh Masyarakat		V

E. BIDANG FOKUS/UNGGULAN PENELITIAN:

No	URAIAN	Cek List (☐)	
		YA	TIDAK
1.	Pangan-Pertanian		V
2.	Kesehatan dan Obat		V
3.	Kemaritiman		V
4.	Kebencanaan		V
5.	Sosial Humaniora, Seni Budaya, dan Pendidikan	V	



**KEMENTERIAN PENDIDIKAN, KEBUDAYAAN,
RISET DAN TEKNOLOGI
UNIVERSITAS SAM RATULANGI
LEMBAGA PENELITIAN DAN PENGABDIAN KEPADA MASYARAKAT**
Alamat : Kampus UNSRAT Manado Telp. (0431) 827560, Fax. (0431) 827560
Email: lppm@unsrat.ac.id Laman: <http://lppm.unsrat.ac.id>

**SURAT TUGAS
Nomor: 1079/UN12.13/LT/2022**

Ketua Lembaga Penelitian dan Pengabdian Kepada Masyarakat Universitas Sam Ratulangi Manado, dengan ini menugaskan kepada:

KETUA

Nama Lengkap : WELLY WAWORUNDENG
NIP : 197104232001121002
Jabatan : Lektor
Program Studi : ILMU PEMERINTAHAN
Fakultas : ILMU SOSIAL DAN POLITIK

ANGGOTA

Nama Lengkap : STEFANUS SAMPE
NIP : 197309122006041018
Jabatan : Lektor
Program Studi : ILMU PEMERINTAHAN
Fakultas : ILMU SOSIAL DAN POLITIK

Nama Lengkap : ALFON KIMBAL
NIP : 197810022006041004
Jabatan : Lektor
Program Studi : ILMU PEMERINTAHAN
Fakultas : ILMU SOSIAL DAN POLITIK

ANGGOTA MAHASISWA

Nama/NIM : Ridel J.J. Sompotan / 19081103036
Nama/NIM : Vebrayn G.M. Bujung / 210811030025
Nama/NIM : Patricia Lady Tambuwun / 210811030093

Untuk Melaksanakan Kegiatan Penelitian SKIM: RISET TERAPAN UNGGULAN UNSRAT yang di danai oleh dana **PNBP BLU Unsrat Tahun 2022** dengan judul: **"Partisipasi Masyarakat Dalam Penyelenggaraan Pemerintahan Desa Swadaya, Swakarya dan Swasembada di Kabupaten Minahasa"**.

Demikian surat tugas ini dibuat untuk digunakan sebagaimana mestinya.

Manado, 22 Maret 2022

Ketua Lembaga Penelitian dan Pengabdian Kepada Masyarakat



Prof. Dr. Ir. Charles L. Kaunang, MS
NIP. 195910181986031002

FORMULIR PERMOHONAN PENDAFTARAN PATEN SEDERHANA INDONESIA
APPLICATION FORM OF PATENT REGISTRATION OF INDONESIA

Data Permohonan (Application)			
Nomor Permohonan <i>Number of Application</i>	: S00202210616	Tanggal Penerimaan <i>Date of Submission</i>	: 29 September 2022
Jenis Permohonan <i>Type Of Application</i>	: Paten Sederhana	Jumlah Klaim <i>Total Claim</i>	: 1
		Jumlah Halaman <i>Total Page</i>	: 2
Judul <i>Title</i>	: STRATEGI PENGUATAN PARTISIPASI MASYARAKAT DESA		
Abstrak <i>Abstract</i>	: Invensi ini mengenai strategi penguatan partisipasi masyarakat desa, lebih khusus lagi, invensi ini berhubungan dengan proses atau tahapan yang penting untuk dilakukan dalam meningkatkan partisipasi masyarakat desa dalam penyelenggaraan pemerintahan dan pembangunan desa. Tujuan utama dari invensi ini adalah untuk mengatasi permasalahan yang telah ada sebelumnya khususnya kurangnya pelibatan masyarakat dalam penyelenggaraan pemerintahan dan pelaksanaan pembangunan desa. Tujuan lain dari invensi ini adalah sebagai strategi bagi pemerintah desa untuk meningkatkan partisipasi masyarakat desa dalam penyelenggaraan pemerintahan desa.		

Permohonan PCT (PCT Application)			
Nomor PCT <i>PCT Number</i>	:	Nomor Publikasi <i>Publication Number</i>	:
Tanggal PCT <i>PCT Date</i>	:	Tanggal Publikasi <i>Publication Date</i>	:

Pemohon (Applicant)		
Nama (Name)	Alamat (Address)	Surel/Telp (Email/Phone)
Sentra KI Universitas Sam Ratulangi	Jln. Kampus Unsrat, Kleak , Manado, Sulawesi Utara, ID	Sentraki@unsrat.ac.id 08124495503

Penemu (Inventor)			
Nama (Name)	Warganegara (Nationality)	Alamat (Address)	Surel/Telp (Email/Phone)
Welly Waworundeng	Indonesia	Lingkungan 6, Kel. Malalayang Satu Timur, Kec. Malalayang ,ID	085240170732 wellywaworundeng@unsrat.ac.id
Alfon Kimbal	Indonesia	Lingkungan 1, Kel. Wanea, Kec. Wanea, ID	081325600308 alfonkimbal@unsrat.ac.id
Stefanus Sampe	Indonesia	Kelurahan Kombos Timur Lingkungan II Kecamatan Singkil, ID	085240132909 stefanus_sampe@unsrat.ac.id

Data Prioritas (Priority Data)		
Negara (Country)	Nomor (Number)	Tanggal (Date)

Korespondensi (Correspondence)		
Nama (Name)	Alamat (Address)	Surel/Telp (Email/Phone)
Sentra KI Universitas Sam Ratulangi	Jln. Kampus Unsrat, Kleak , Manado, Sulawesi Utara	Sentraki@unsrat.ac.id 08124495503

**BUKTI PEMBAYARAN PEMERIKSAAN SUBSTANTIF PERMOHONAN
PATEN**

Data Permohonan (Application)			
Nomor Permohonan <i>Number of Application</i>	: 500202210616	Tanggal Permohonan <i>Date of Submission</i>	: 29 September 2022
Nomor Registrasi <i>Number of Registration</i>	: -	Tanggal Registrasi <i>Date of Registration</i>	:
Nama Pemegang Paten <i>Owner Name</i>	: Sentra KI Universitas Sam Ratulangi		
Judul <i>Title</i>	: STRATEGI PENGUATAN PARTISIPASI MASYARAKAT DESA		

No Billing : 820220922578027
Tanggal Pembayaran : 23 September 2022
Jumlah Pembayaran : Rp. 500.000

Jakarta, 29 September 2022

Pemohon / Kuasa

Applicant / Representative



Tanda Tangan / Signature

Nama Lengkap / Fullname